

Analisis Biaya Produksi dan Keuntungan Bagi Peternak Muslim di Kawasan Sentra Produksi (KSP) Payakumbuh Sumatera Barat

by Deltri Apriyeni

Submission date: 01-Jan-2021 11:45AM (UTC+0700)

Submission ID: 1482332688

File name: sie_DELTRI_APRIYENI.doc (2.19M)

Word count: 3108

Character count: 18696

**Analisis Biaya Produksi dan Keuntungan Bagi Peternak Muslim di Kawasan Sentra
Produksi (KSP) Payakumbuh Sumatera Barat**

Deltri Apriyeni

Magister Manajemen STIE KBP Padang Sumatera Barat, deltri.apri@gmail.com

Wati

Accounting Education Department, STKIP PGRI Sumatera Barat, tegowati73@gmail.com

Meri Rahmania

Economics Education Department, STKIP PGRI Sumatera Barat, rabmatullah.4j@gmail.com

Diterima: tanggal, bulan, tahun

Direvisi :tanggal, bulan, tahun

Diterbitkan: tanggal bulan tahun

Abstract

This study aims to describe the advantages of the Payakumbuh Production Center Area (popular as KSP) as a suitable production area in terms of production cost efficiency and business profits obtained by Muslim stockbreeder in the Payakumbuh area of West Sumatra. The study was conducted on Payakumbuh KSP and as comparative data taken business locations that are outside Payakumbuh KSP. The data used are primary data obtained from laying hens breeders. The total number of breeders in the KSP location was made as research objects i.e. 67 people and as a comparison data using 67 farmers who had business locations outside the KSP. The analysed data using statistics with different test formulations between the two business locations. The results showed that there was no characteristic difference between breeders who tried at the Payakumbuh KSP business location and outside the Payakumbuh KSP. Based on the difference test between the two business locations, there is a significant difference in production costs and business profits obtained between breeders located on the Payakumbuh KSP and outside the Payakumbuh KSP. This study recommends the importance of the Payakumbuh KSP in determining the sustainability of the business run by breeders.

Keywords: *Production Center Area (KSP), Production costs, Business profits.*

Abstrak

Penelitian ini bertujuan untuk memaparkan keunggulan Kawasan Sentra Produksi (KSP) Payakumbuh sebagai kawasan produksi yang sesuai dari segi efisiensi biaya produksi dan keuntungan usaha yang diperoleh para peternak muslim di daerah Payakumbuh Sumatera Barat. Studi dilakukan di KSP Payakumbuh dan sebagai data pembandingan diambil lokasi usaha yang berada di luar KSP Payakumbuh. Data yang digunakan merupakan data primer yang diperoleh dari peternak ayam petelur. Jumlah total peternak di lokasi KSP dijadikan sebagai objek penelitian yaitu 67 orang dan sebagai data pembandingan menggunakan 67 peternak yang memiliki lokasi usaha di luar KSP. Data dianalisis menggunakan statistik dengan formulasi uji yang berbeda antara dua lokasi usaha. Hasil penelitian menunjukkan bahwa tidak ada perbedaan karakteristik antara peternak yang mencoba di lokasi usaha KSP Payakumbuh dengan di luar KSP Payakumbuh. Berdasarkan uji beda antara kedua lokasi usaha, terdapat perbedaan yang signifikan antara biaya produksi dan keuntungan usaha yang diperoleh antara peternak yang berada di KSP Payakumbuh dan di luar KSP Payakumbuh. Studi ini merekomendasikan pentingnya keberadaan KSP Payakumbuh dalam menentukan kelangsungan usaha yang dijalankan oleh para peternak.

Kata Kunci: Kawasan Sentra Produksi (KSP), Biaya produksi, Keuntungan usaha.

Pendahuluan

Terbentuknya kawasan sentra produksi ini didasarkan kepada kegiatan ekonomi yang berkembang di suatu wilayah, seperti; bidang pertanian, peternakan, perkebunan, industri kecil, kerajinan tangan, dll. Tujuan pembentukan kawasan ini agar lebih dapat mengoptimalkan kegiatan ekonomi, menekankan efisiensi, kemudahan dalam memproduksi dengan mengembangkan teknologi, pemasaran hasil produksi, memperkuat posisi tawar (bargaining position) produsen,¹

Dalam ilmu ekonomi Islam, produksi harus diusahakan agar sumber daya alam ciptaan Allah diolah dengan baik, etika dan norma produksi harus diutamakan, kemaslahatan rakyat lebih penting dari pada kemaslahatan sendiri, alat-alat produksi dipergunakan dengan amanah untuk memakmurkan bumi². Sebagai proses dalam menghasilkan barang dan jasa, berdasarkan ketersediaan faktor-faktor produksi perlu memperhatikan nilai-nilai keadilan dan kebajikan (masalah). Sedangkan Amshari³ menjelaskan bahwa dalam produksi syariah biaya yang digunakan akan lebih efisien jika dilakukan dengan cara bagi hasil. Karena dalam ekonomi Islam seperti yang diungkapkan oleh Sholiha, tidak dikenal sistem bunga melainkan sistem bagi hasil (revenue sharing), profit sharing dan profit and loss sharing.

¹ S Sjafrizal, *Regional Economic Analysis and Its Application* (Jakarta: PT. Rajawali Pers, 2018).

² S. Wahyuni, 'Teori Konsumsi Dan Produksi Dalam Perspektif Ekonomi Islam', *Jurnal Akuntabel*, 10.1 (2013); Fita Nurotul Faizah, 'Teori Produksi Dalam Studi Ekonomi Islam Modern: Analisis Komparatif Pemikiran Muhammad Baqir Al-Sadr Dan Muhammad Abdul Mannan' (UIN Walisongo, 2016); Misbahul Ali, 'Prinsip Dasar Produksi Dalam Ekonomi Islam', *LISAN AL-HAL: Jurnal Pengembangan Pemikiran Dan Kebudayaan*, 7.1 (2013), 19–34.

³ M Amshari, 'Analisis Biaya Dan Efisiensi Produksi Dalam Ekonomi Islam', *Jurnal Balanca*, 1.1 (2019).

Deltri Apriyeni, Wati, Meri Rahmania

Selanjutnya, Manik (2013)⁴ menjelaskan bahwa, pengembangan kawasan bertujuan untuk mengembangkan agribisnis yang berwawasan lingkungan, meningkatkan nilai tambah dan daya saing, mendayagunakan sumber daya, meningkatkan pendapatan masyarakat dan PDRB, serta melakukan re-positioning pemasaran di tingkat nasional dan global. Selanjutnya Hidayat (2016)⁵, menjelaskan bahwa keberadaan sektor usaha dihulu dan dihilir serta terkaitnya sektor usaha penunjang merupakan faktor penentu kemajuan dan bertahannya pelaku usaha dalam kawasan. Sedangkan Dileo⁶ menjelaskan bahwa terjadinya eksternalitas positif, meningkatnya lapangan kerja, meningkatkan produktivitas, pertumbuhan lapangan kerja dan menyebabkan terjadinya keuntungan aglomerasi yang berlanjut merupakan efek yang disebabkan karena adanya keuntungan aglomerasi dalam kawasan.

Keberadaan lokasi usaha dalam kawasan sangat menentukan kelangsungan usaha yang dijalankan, Kornita⁷ menjelaskan bahwa sesuai analisis yang dilakukan berdasarkan teori Weber dinyatakan bahwa lokasi peternakan pada KSP Mungka sudah tepat, aktivitas usaha peternakan ayam ras petelur pada kawasan sentra produksi lebih menguntungkan ditinjau dari aspek biaya, modal dan tenaga kerja.

⁴ T.R. et al Manik, 'Kajian Pengembangan Kawasan Agropolitan Seroja Kabupaten Lumajang', *Jurnal Tata Kota Dan Daerah*, 5.1 (2013), 2013.

⁵ Y.S Hidayat, 'Analisis Agribisnis Ayam Ras Petelur', *Jurnal Unma. Ac.Id*, 2016.

⁶ I. Dileo, 'Industrial Agglomeration Facing The Ongoing Economic Crisis: Some Aspects. Cogito', *Multidisciplinary Research Journal*, 5.1 (2013).

⁷ S.E. Kornita, 'Agricultural Development with a New Approach: Case Studies in the Poultry Production Central Area in Mungka Sub-District Lima Puluh Kota Regency.' (Universitas Andalas, 2017).

Analisis Biaya Produksi....

Selanjutnya apriyeni⁸ menjelaskan bahwa keunggulan lokasi usaha pada KSP dibandingkan dengan lokasi usaha di luar KSP disebabkan adanya keuntungan aglomerasi yang menyebabkan usaha pada KSP lebih efisien dari sudut biaya produksi, biaya transportasi dengan harga output yang kompetitif. Selanjutnya, Siregar⁹ menekankan pentingnya kebijakan dalam pengaturan tata ruang pada daerah sentra produksi dan pengaturan pola pengusahaan agar tidak terjadi benturan antara usaha besar dan usaha yang berbasis kerakyatan. Sedangkan kemajuan dan keunggulan suatu kawasan menurut Junias¹⁰ diperlukan sinergisitas yang tinggi antara *stakeholder* yaitu ; pemerintah pusat, daerah, masyarakat lokal/regional, swasta dan luar negeri untuk percepatan pembangunan daerah sehingga keunggulan daerah yang dimiliki dapat dioptimalkan. Terdapat empat strategi utama pengembangan kawasan yaitu: meningkatkan kredit usaha¹¹, pemberian bantuan bibit dan pakan agar dapat meminimalkan biaya produksi, memelihara kontinuitas pemasaran, kestabilan harga bahan baku produksi.¹² menjelaskan pentingnya

penyediaan sarana produksi sesuai dengan keperluan.

Secara teori beberapa ahli menjelaskan pentingnya pemilihan lokasi usaha untuk meminimalkan biaya dan memaksimalkan keuntungan. D.M. Smith dalam¹³, mengintrodusir konsep biaya rata-rata (*average cost*) dan penerimaan rata-rata (*average revenue*) yang dikaitkan dengan lokasi produksi. Dapat digambarkan kurva *average cost* yang berkaitan dengan lokasi dan kurva *average revenue*. Kurva itu ditentukan oleh selisih *average revenue* dikurangi *average cost* tertinggi maka akan terdapat lokasi yang memiliki keuntungan maksimal.

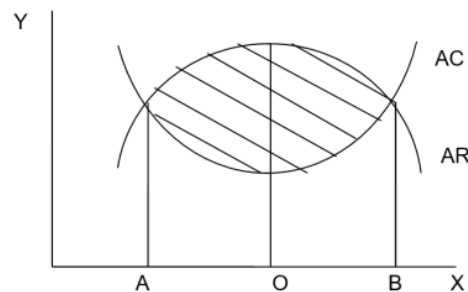

Gambar 1. : Lokasi Untuk Menentukan Keuntungan (Laba) Maksimum, sumber :¹⁴.

Menurut DM. Smith dalam¹⁵ bahwa : lokasi yang memberikan keuntungan : antara A dan B dan yang optimal ada pada titik O. Lebih ke kiri dari titik A atau lebih ke kanan dari titik B maka perusahaan akan menderita kerugian.

⁸ D. Apriyeni, S. Sjafrizal, and M. Jafrinur, J. Noer, 'The Effect of Agglomeration on Profits and Price Efficiency in Laying Chicken Farming Enterprises in Payakumbuh Production Central Area of Lima Puluh Kota Regency, West Sumatera', *Indonesia. Journal of Agricultural*, 23.2 (2019).

⁹ N. Siregar, M., Ilham, 'Upaya Peningkatan Efisiensi Usaha Ternak Ditinjau Dari Aspek Agribisnis Yang Berdaya Saing', *Forum Penelitian Agroekonomi*, 21.1 (2016); KUSUMA Diwyanto, Atien Priyanti, and Ismeth Inonu, 'Prospek Dan Arah Pengembangan Komoditas Peternakan: Unggas, Sapi Dan Kambing-Domba', *Wartazoa*, 15.1 (2005), 11–25.

¹⁰ R.S.B. Junias, D.T.S., Elim, M.A. Suharto, 'Kajian Perspektif Pengembangan Wilayah Kabupaten Rote Ndao Sebagai Salah Satu Kawasan Ekonomi Khusus. Jurnal Akutansi, Keuangan Dan Audit', *Jurnal Akutansi, Keuangan Dan Audit*, 3.1 (2018).

¹¹ Hesi Eka Puteri and Zuwardi Zuwardi, 'Orientasi Budaya Dan Religiusitas Dalam Manajemen Kredit Serta Dampaknya Terhadap Kinerja Sosial Bank Perkreditan Rakyat', *Jurnal Benefita*, 1.1 (2019), 196 <<https://doi.org/10.22216/jbe.v1i1.3895>>.

¹² Ikhsan Gunawan and Hamdi Sari Maryoni, 'Dinamika Penetapan Kawasan Ekonomi Khusus Deltri Apriyeni,, Wati, Meri Rahmania

Dalam Mempengaruhi Kebijakan Wilayah Desa', *Jurnal Sungkai*, 5.1 (2017), 69–95; Erna Susanti and Dimas Perdana Oskar, 'Penerapan Bauran Promosi Pada Saluran Distribusi Bagi Produk UMKM Di Kota Padang', *EKONOMIKA SYARIAH: Journal of Economic Studies*, 3.1 (2019), 56–71; Tessa Yuliani, Liz Izmuddin, and Anne Putri, 'Pengaruh Inovasi Dan Kreativitas Produk Terhadap Ketahanan Ekonomi Masyarakat Pada Industri Kerajinan Kapuk', *EKONOMIKA SYARIAH: Journal of Economic Studies*, 4.1 (2020), 90–110.

¹³ R. Tarigan, *Regional Economy: Theory and Application* (Jakarta: Bumi Aksara, 2018).

¹⁴ Tarigan.

¹⁵ Tarigan; Sjafrizal and Elfindri, *Ekonomi Regional: Teori Dan Aplikasi* (Baduose Media, 2008).

Analisis Biaya Produksi....

Selanjutnya Tarigan¹⁶ menjelaskan bahwa, disamping menentukan lokasi untuk memproduksi yang dekat dengan bahan baku, perlu mempertimbangkan lokasi tempat untuk mendistribusikan hasil output. Dari berbagai studi literatur sebelumnya, perlu dikaji lebih mendalam mengapa peternak yang menempati lokasi usaha pada KSP lebih berkembang usahanya dibandingkan di luar KSP dari segi biaya produksi dan keuntungan usaha. Ditinjau dari jumlah populasi ayam ras petelur yang dipelihara, KSP memiliki jumlah populasi yang besar dan terkonsentrasi dalam kawasan. Sementara usaha yang berada di luar KSP, menempati lokasi yang luas antara satu sama lain, terpencar-pencar letak kandangnya atau tidak terkonsentrasi, dengan skala usaha yang relatif kecil bila dibandingkan dengan lokasi peternak di dalam kawasan. Disamping itu, pedagang yang menyediakan saprodi berada lebih banyak di dalam kawasan. Seperti penjual pakan ternak, obat-obatan, vitamin dan suplemen dengan berbagai merek, jasa pembuatan kandang, pabrik pembuatan kertas telur, dll. Bila peternak yang berada di luar kawasan KSP membeli, maka dibebankan ongkos angkut karena jarak yang jauh, sehingga biaya produksi lebih meningkat bila dibandingkan biaya yang dibutuhkan jika berada di dalam kawasan.

Analisis terhadap peran KSP sebagai sentra produksi yang dikenal sebagai kawasan yang mampu menciptakan produksi yang besar, harga bersaing atau kompetitif, skala usaha besar, biaya rendah, keuntungan usaha tinggi sehingga memberikan efisiensi yang tinggi. Menjadi alasan KSP dapat berkembang pesat, merupakan fokus penelitian yang sangat penting untuk ditelaah lebih dalam dan perlu dibuktikan secara empiris. Jika dilihat secara kasat mata tidak ada perbedaan antara usaha yang berada dalam kawasan maupun usaha yang berada di luar kawasan. Namun demikian

perlu diuji secara ilmiah bahwa kedua lokasi peternakan ini memang berbeda dari segi biaya produksi dan keuntungan usaha yang diperoleh peternak.

Hipotesis dalam penelitian ini adalah :
Ho : Diduga tidak terdapat perbedaan biaya produksi dan keuntungan usaha antara KSP dan luar KSP. Ha : Diduga terdapat perbedaan biaya produksi dan keuntungan usaha antar KSP dan luar KSP.

Metodologi

KSP Payakumbuh berada pada lokasi Kecamatan Payakumbuh, Kabupaten Lima Puluh Kota Propinsi Sumatera Barat, Indonesia. Berdasarkan letak geografis .00"N and 100037'58.80"E.¹⁷

Populasi penelitian ini adalah peternak ayam petelur di PCA Payakumbuh dan di luar PCA. Ke 67 peternak di Kecamatan Payakumbuh itu semuanya dilibatkan. Demikian pula, 67 peternak di luar PCA digunakan. Tiga kecamatan di luar PCA adalah Kecamatan Luhak, Kabupaten Lareh Sago Halaban dan Kabupaten Situjuh Limo Nagari. Kuisisioner dan wawancara mendalam selama digunakan dalam pengumpulan data primer sedangkan data sekunder diperoleh dari instansi terkait, yang memberikan informasi tentang karakteristik wilayah daerah tersebut.

Table 1: Jumlah peternak dan produksi telur di Kabupaten Lima Puluh Kota 2016

¹⁶ Tarigan.
Deltri Apriyeni,, Wati, Meri Rahmania

¹⁷ Central_Bureau_of_Statistics, 'Statistic of Lima Puluh Kota Regency 2016', 2016.
Analisis Biaya Produksi....

Districts	Number of breeders	Population of laying chicken eggs	Number of egg production per year
Payakumbuh PCA	67	1.503.255	11.590.096,05
Akabiluru	13	178.580	1.376.851,80
Luak	17	349.600	2.695.416,00
Lareh Sago Halaban	43	536.525	4.136.607,75
Situjuh Limo Nagari	15	271.440	2.092.802,40
Harau	48	560.500	4.321.455,00
Guguk PCA	22	677.000	5.219.670,00
Mungka PCA	17	772.515	5.956.090,65
Suliki	7	128.775	992.701,05
Bukit Barisan	1	455	3.508,05
Total	250	4.978.625	38.385.198,75

Sumber : West Sumatera Livestock and Animal Health Department, 2016.

Biaya produksi diukur berdasarkan biaya yang dikeluarkan oleh peternak meliputi : pembelian bibit, biaya pakan, obat-obatan dan vaksin, upah tenaga kerja. Keuntungan usaha

dihitung melalui total penerimaan hasil output yang diperoleh peternak dikurang dengan total biaya input produksi. Biaya produksi dan keuntungan usaha yang diperoleh dihitung dalam jangka waktu satu bulan.

Hasil dan Diskusi

Karakteristik peternak ayam ras petelur

Berikut ini hasil data penelitian berupa data karakteristik peternak pada KSP Payakumbuh dan lokasi di luar KSP.

Table 2 : Karakteristik Sosial Ekonomi Peternak Ayam Ras Petelur Pada KSP dan di luar KSP

A. Characteristics	B. KSP		C. Outside Ksp	
	D. Number (n=67)	E. Percentage (n=67)	F. Number(n=67)	G. Percentage (n=67)
Age	H.	I.	J.	K.
< 30	6	8,96	8	11,94
30 - 39	25	37,32	28	41,79
40 - 49	18	26,86	23	34,32
50 +	18	26,86	8	11,95
Education level	L.	M.	N.	O.
SD	3	11,48	3	4,48
SLTP	13	19,40	18	26,86
SLTA	39	58,20	34	50,75
Perguruan Tinggi	12	17,92	12	17,91
Gender	P.	Q.	R.	S.
Male	54	80,60	53	79,10
Female	13	19,40	14	20,90
Experience	T.	U.	V.	W.
< 5 years	9	13,43	13	19,40
5 - 10 years	10	14,92	24	35,82
>10 years	48	71,65	30	44,78
Chicken Population	X.	Y.	Z.	AA.

Deltri Apriyeni,, Wati, Meri Rahmania

Analisis Biaya Produksi....

≤ 4999	6	8.95	4	5.96
5000 – 14.999	18	26.86	39	58.20
15.000 – 24.999	14	20.89	11	16.41
25.000 – 34.999	8	11.94	3	4.47
35.000 – 44.999	5	7.46	4	5.96
45.000 – 54.999	10	14.93	1	1.50
55.000 – 64.999	-	-	1	1.50
65.000 – 74.999	3	4.47	1	1.50
75.000 – 84.999	1	1.50	1	1.50
85.000 – 94.999	-	-	-	-
95.000 – 104.999	1	1.50	1	1.50
135.000 – 144.999	1	1.50	-	-
>145.000	-	-	1	1.50

Sumber: Hasil penelitian 2017

Berdasarkan data karakteristik peternak (umur, tingkat pendidikan, jenis kelamin, pengalaman) pada lokasi KSP dan di luar KSP, tidak terdapat perbedaan yang terlalu jauh. Pada populasi ternak ayam ras terdapat skala usaha yang lebih besar antara peternak pada KSP dibandingkan di luar KSP. Pada skala 45.000 hingga 150 ribu ekor masih di dominasi oleh peternak yang berlokasi pada KSP. Sedangkan pada lokasi usaha di luar KSP jumlah populasi ayam yang dipelihara oleh peternak sebagian besar berskala di bawah 50.000 ekor. Dari data ini dapat diambil kesimpulan bahwa usaha peternakan ayam ras petelur yang menempati lokasi pada KSP lebih berkembang dengan pesat dibandingkan dengan kawasan di luar KSP. Hal yang sama juga dijelaskan oleh beberapa peneliti¹⁸ dengan lokasi penelitian pada KSP Mungka dan KSP Payakumbuh, bahwa usaha peternakan yang berada pada lokasi KSP lebih maju dan berkembang dibandingkan dengan peternak yang berusaha di luar KSP.

Perbedaan Biaya Produksi

Uji beda atau uji signifikansi atau uji t test bertujuan untuk membuktikan bahwa usaha peternakan ayam ras petelur yang berada pada dua lokasi yaitu pada KSP dan di luar

¹⁸ Kornita; Apriyeni, Sjafrizal, and Jafrinur, J. Noer.

Deltri Apriyeni,, Wati, Meri Rahmania

KSP berbeda berdasarkan variabel yang diukur. Variabel yang diukur dalam penelitian ini yaitu; nilai biaya produksi rata-rata dan nilai keuntungan usaha rata-rata pada kedua lokasi usaha. Data yang berasal dari kedua lokasi usaha tidak saling berhubungan satu sama lain, maka digunakan uji beda yang disebut dengan independent sample t test atau Mann-Whitney U-Test.

Berikut ini adalah tabel hasil uji beda biaya produksi antara usaha peternakan ayam ras petelur yang berada pada KSP dan di luar KSP.

Table 3. Hasil Uji Beda Biaya Produksi Rata-rata Pada KSP dan di luar KSP

	Group	N	Mean	Std. Deviation	Std. Error Mean
Cost Production	0	67	979.19	58.277	7.120
	1	67	893.45	59.851	7.312

Sumber: Hasil penelitian 2017

0 = Luar KSP

1 = Dalam KSP

Dari Tabel 3 terlihat bahwa rata-rata biaya produksi usaha peternakan ayam ras petelur pada KSP lebih rendah dari pada di luar KSP. Artinya efisiensi dalam memproduksi lebih tinggi pada usaha yang berada pada lokasi KSP dibandingkan dengan usaha yang berada di luar KSP. Berproduksi dalam skala yang lebih besar dan berlokasi terpusat dalam kawasan dapat

Analisis Biaya Produksi....

meringankan biaya yang dikeluarkan oleh peternak disamping faktor pendukung usaha yang berada dalam KSP. Berbagai usaha pendukung dan usaha terkait yang menyokong usaha peternakan memilih lokasi usaha pada KSP, seperti pedagang sarana produksi (pakan, obat-obatan, vaksin, jasa pembuatan kandang, jasa transportasi) yang diperlukan peternak. Sehingga peternak yang berlokasi pada KSP lebih mudah memperoleh sarana produksi dan biaya yang lebih rendah dibandingkan dengan peternak di luar lokasi KSP. Sejalan dengan pernyataan¹⁹ bahwa besarnya biaya dalam berproduksi merupakan kendala utama yang dihadapi peternak. Biaya produksi yang tinggi terutama biaya pakan, vaksin dan obat-obatan, persaingan dan fluktuasi harga di pasaran dapat menghambat efisiensi dalam berproduksi. Selain itu, keberadaan kawasan ini turut meringankan biaya transportasi²⁰. Hal tersebut didukung oleh:²¹ bahwa biaya transportasi yang tinggi, skala usaha yang kecil karena terkendala modal yang dimiliki merupakan kendala yang dihadapi dalam usaha.

¹⁹ Kshash, B., dan Oya (2019)

²⁰ Kornita.

²¹ Enibe, D.O., Eze, A.O., Ugwuoke (2018)

Deltri Apriyeni,, Wati, Meri Rahmania

Table 4. Hasil Uji Beda Biaya Produksi Pada KSP dan di luar KSP

		Levene's Test for Equality of Variances		t-test for Equality of Means						
		F	Sig.	t	df	Sig. (2-tailed)	Mean Difference	Std. Error Difference	95% Confidence Interval of the Difference	
									Lower	Upper
Biaya Produksi	Equal variances assumed	.053	.818	8.402	132	.000	85.746	10.206	65.559	105.934
	Equal variances not assumed			8.402	131.906	.000	85.746	10.206	65.558	105.934

Sumber : Hasil penelitian, 2017

Keterangan

0 = Luar KSP

1 = Dalam KSP

Berdasarkan uji beda yang dilakukan terbukti bahwa diperoleh perbedaan yang signifikan dalam biaya produksi yang dikeluarkan oleh peternak pada kedua lokasi. Dengan nilai signifikansi (Sig, 2-tailed) 0,000 < 0,05, berarti hipotesa awal (Ho) ditolak dan hipotesa akhir (Ha) diterima. Peternak pada KSP memiliki biaya produksi yang lebih rendah dibandingkan dengan peternak yang berada di luar lokasi KSP. Rendahnya biaya produksi pada KSP menunjukkan bahwa usaha ini lebih efisien, harga output yang kompetitif membuat usaha ini terus berkembang ditunjukkan dengan data populasi ayam ras petelur yang lebih besar populasinya.

Perbedaan Biaya Keuntungan

Keuntungan usaha yang menjanjikan dalam usaha yang dilakoni merupakan faktor kuat yang dapat memotivasi peternak dalam menjalankan usaha. Ketekunan, kerajinan serta keyakinan harus dimiliki peternak karena usaha ini menuntut hal yang demikian agar dapat survive ditengah persaingan usaha. Peternak harus memiliki terobosan yang inovatif bagaimana cara yang tepat untuk menekan biaya produksi dan memaksimalkan keuntungan yang akan diperoleh. Hal ini dapat dilakukan dengan menemukan formula ransum yang tepat nilai gizinya dengan biaya

yang rendah. Siapa yang mampu melakukan efisiensi yang tinggi tentu akan memenangkan persaingan dan dapat terus mengembangkan usaha yang ada semakin maju dan berkembang.

Berikut adalah tabel hasil uji beda yang dilakukan antara peternak yang menempati dua lokasi usaha, yang diukur berdasarkan hasil uji keuntungan usaha yang diperoleh peternak.

Table 5. Hasil Uji Beda Keuntungan Rata-rata Usaha Pada KSP dan di luar KSP

	Group	N	Mean	Std. Deviation	Std. Error Mean
Business Benefits	0	67	134.27	43.322	5.293
	1	67	150.18	42.679	5.214

Sumber: Hasil penelitian 2017

Dari hasil uji beda terlihat bahwa usaha yang berada pada KSP lebih menguntungkan dibandingkan dengan usaha yang berada di luar KSP. Besarnya keuntungan yang diperoleh disebabkan karena biaya dalam berproduksi pada lokasi usaha yang berada pada KSP lebih rendah dibandingkan dengan usaha yang berada di luar KSP. Meskipun harga pokok penjualan pada lokasi di luar KSP lebih tinggi dibandingkan pada KSP tidak menyebabkan keuntungan yang diterima peternak yang berada di luar KSP lebih besar dibandingkan

dengan peternak yang berada di dalam lokasi KSP.

Table 6. Hasil Uji Beda Keuntungan Usaha Pada KSP dan di luar KSP

		Levene's Test for Equality of Variances		t-test for Equality of Means						
		F	Sig.	t	df	Sig. (2-tailed)	Mean Difference	Std. Error Difference	95% Confidence Interval of the Difference	
									Lower	Upper
Business Benefits	Equal variances assumed	.067	.796	-2.142	132	.034	15.910	7.430	-30.607	-1.214
	Equal variances not assumed			-2.142	131.971	.034	15.910	7.430	-30.607	-1.214

Sumber: Hasil penelitian 2017

Keterangan

0 = Luar KSP

1 = Dalam KSP

Berdasarkan uji signifikansi atau uji beda dapat diambil kesimpulan bahwa keuntungan usaha yang diperoleh oleh peternak ayam ras petelur lebih besar pada usaha yang berada pada lokasi KSP dibandingkan dengan lokasi di luar KSP. Dengan nilai signifikansi (Sig, 2-tailed) $0,034 < 0,05$, berarti hipotesa awal (H_0) ditolak dan hipotesa akhir (H_a) diterima. Hal ini disebabkan karena usaha yang berada pada lokasi KSP lebih efisien dalam memproduksi dan mampu menciptakan harga yang berdaya saing dengan skala usaha yang lebih besar di bandingkan dengan usaha yang berada di luar lokasi KSP. Disamping itu akses pasar yang lebih baik, kemudahan dalam memproduksi karena tersedianya sarana pendukung dalam produksi pada kawasan turut menentukan keuntungan usaha yang diperoleh oleh peternak. Hal ini dijelaskan oleh ²² bahwa, keuntungan usaha yang diperoleh ditentukan oleh akses pasar, kemudahan dalam memproduksi, akses dalam pemberian kredit usaha. Perhatian pemerintah turut menentukan kemajuan

²² Shuaibu (2018)

Deltri Apriyeni,, Wati, Meri Rahmania

usaha dengan menyediakan infrastruktur yang layak ²³. Drastiani ²⁴ juga sependapat dengan ²⁵ bahwa infrastruktur penunjang perlu untuk iklim berusaha. Kemudian Fastabiqul ²⁶ menekankan bahwa kawasan sentra bertujuan meningkatkan efisiensi dan menurunkan biaya yang bermuara pada pertumbuhan ekonomi. ²⁷, memberikan saran

²³ M.M. et all Bello, 'The Economic Effect of Insurgency on Smoked Fish Sellers in MaiduguriMetropolis of Borno State Nigeria.', *Journal of Agricultural Extension*, 21.3 (2018); Muinat Moninuola Bello and others, 'The Economic Effect of Insurgency on Smoked Fish Sellers in Maiduguri Metropolis of Borno State Nigeria', *Journal of Agricultural Extension*, 21.3 (2017), 37-45; Ryohei Nakamura and Catherine J Morrison Paul, 'Measuring Agglomeration', in *Handbook of Regional Growth and Development Theories* (Edward Elgar Publishing, 2019).

²⁴ Drastiani (2014)

²⁵ Bello (2018)

²⁶ K. Fastabiqul, 'Perkembangan Aspek Sosial, Ekonomi Dan Fisik Pada Kawasan Sentra Produksi (KSP) Padi Dan Dampaknya Pada Usaha Tani Padi (Studi Kasus Kecamatan Ampek Angkek Dan Kecamatan Kamang Magek, Kabupaten Agam.', 2018; Linda Umasugi, 'Pemetaan Kawasan Sentra Produksi Bagi UMKM Di Kota Ternate', *Agrikan: Jurnal Agribisnis Perikanan*, 11.1 (2018), 43-48.

²⁷ Lawal (2017)

Analisis Biaya Produksi....

untuk menekan biaya produksi maka harga pakan harus dapat ditekan dengan membangun pabrik pakan. Sesuai dengan saran Lawal tersebut, hal ini memang mutlak untuk jadi bahan pertimbangan bagi pemerintah selaku pengambil kebijakan untuk memajukan KSP. Sependapat dengan Lawal, Hikmah²⁸ menguatkan bahwa pentingnya kebijakan yang berpihak kepada pelaku ekonomi lokal khususnya dalam pemasaran guna memajukan kawasan sentra produksi.

Kesimpulan dan Rekomendasi

Berdasarkan hasil uji beda, usaha peternakan yang menempati kawasan sentra produksi dan diluar kawasan sentra produksi terbukti berbeda dari segi biaya produksi dan keuntungan usaha yang diperoleh. Usaha yang pada kawasan sentra produksi lebih rendah dalam biaya produksi dan lebih tinggi tingkat keuntungan yang diperoleh oleh peternak dibandingkan dengan lokasi usaha di luar kawasan.

Diharapkan pemerintah khususnya institusi yang terkait, memperhatikan kondisi kawasan beserta unsur penunjang dan infrastruktur yang terdapat pada kawasan. Menjadi kawasan yang memadai sebagai wadah yang dapat diandalkan oleh peternak sebagai penunjang usaha. Agar komponen biaya produksi dapat ditekan lagi dan keuntungan yang diperoleh semakin bertambah, harga jual output produksi lebih bersaing di pasaran. Menjadikan KSP sebagai kawasan yang tepat untuk dipilih sebagai lokasi usaha. Mengingat kondisi KSP yang ada sekarang belum memenuhi syarat sebagaimana kawasan yang layak secara bisnis namun keberadaan KSP sudah memberikan kontribusi berarti bagi peternak yang menempati lokasi.

Pentingnya keterlibatan pemerintah selaku pengambil kebijakan mengingat usaha peternakan ini merupakan lokomotif bergeraknya ekonomi. Memberikan efek *multiplier* bagi usaha lainnya. Dilakoni oleh masyarakat lokal dimana banyak menyerap tenaga kerja setempat. Secara ekonomi syariah, perlu menciptakan keadilan dalam berusaha terutama dalam perolehan keuntungan usaha baik yang berada dalam kawasan maupun yang di luar kawasan. .

²⁸ Hikmah (2017)
Deltri Apriyeni,, Wati, Meri Rahmania

Analisis Biaya Produksi dan Keuntungan Bagi Peternak Muslim di Kawasan Sentra Produksi (KSP) Payakumbuh Sumatera Barat

ORIGINALITY REPORT

19%

SIMILARITY INDEX

18%

INTERNET SOURCES

4%

PUBLICATIONS

6%

STUDENT PAPERS

MATCH ALL SOURCES (ONLY SELECTED SOURCE PRINTED)

4%

★ www.scribd.com

Internet Source

Exclude quotes On

Exclude matches Off

Exclude bibliography On